夕刊 朝鮮日報
本紙特刊並十二面
編輯兼發行人 方應謨　印刷人 金義進
發行所 株式會社 朝鮮日報社

社說

英伊의軍縮覺書

一

英國政府는 停頓狀態에잇는 軍縮問題의 局面을 展開코자 去月二十七日 關係各政府에向하야 한장의覺書를 發送하얏다 그覺書는 二部로나누이어 잇는바 第一部에잇서서는 現在의狀態로 軍縮의解決이 到底히不可能하다는前提아래 그래도 英國政府는 一國에서許容되는武器를 他國에無制限으로 供給할수업다는 結論으로부터 獨逸脫치안키를 努力한다고 말하고나서 此際歐羅巴에서軍備를가장充實히 해잇는諸國이 或種의武器를 廢棄한다는데 同意하든지 그러치안타면現在此以上軍備를增加치안는데 同意하든지 어느편의하나를選擇치안하면안되나 英國은後者보담 前者를取한다고 論述하얏스며 第二部에잇서서는 安全保障 權利均等 軍備縮少의三項을 거긔對한方策의骨子로삼을것이라고 强調하는同時 은근이獨逸의軍備均等要求와 佛蘭西의反對를 妥協할餘地가업지안타고 비치어말하얏다。그러나英國政府는 그覺書에적힌바와가치 果然軍縮의解決을 誠心誠意로 企待하고잇는가? 極東海軍會議의 結果로 英國은바야흐로新嘉坡 築港에沒汲함을 傳하지안는가?

二

英國의覺書를뒤이어 파시스트의伊太利政府도 軍縮問題에 關한覺書를發表하얏다。그覺書는獨逸의再軍備强要로 軍縮協定은 疑問에屬하나 伊太利는 各國의輿論을滿足케할條件아래 協定에到達할수가잇다고證言한後 此等協定은 化學戰廢止 非戰鬪員에對한爆擊禁止條約에依해制約되지안한諸國의軍事費나 軍用物資에對해서는 現在를標準할것等에잇다고斷案을나리고나서 뒤이어獨逸의三十萬兵員要求가許容되엇다할찌라도 도날드案의것보담 크게優勢가되리라고는 생각치안는다고하며 獨逸海軍의實勢力改訂은 次回會議로讓할것이라고 言及되야잇다。結局伊太利의覺書그것도 英國의覺書와가치 軍縮不成功의責任을他國에轉嫁하는巧辯에不過하는것이다。그들의覺書로써 새삼스러이軍縮의新局面이展開되리라고생각한다면 그것이야말로 緣木求魚와다름업는일이다。그러나 英伊兩國은 왜先後해서 覺書를發表하기에 이르럿는가? 그裏面에는 반듯이 責任轉嫁以外 어떠한딴事情이숨어잇는것이나아닐가?

三

英伊兩國의覺書에對하야 獨逸의힛틀러政府는 軍備均等의要求를承認하는것이라 歡迎하는同時에 歐洲平和에 巨大한貢獻이업지안하리라고 激讚으로써 歡迎하는反面 佛蘭內各紙는 一切敵意를가지고報道할뿐이아니라 急進社會黨機關紙에서 倫敦과羅馬로부터 道義的攻勢란題目으로 그排擊의論評을加하얏다。이로써본다면 最近軍縮問題를 中心으로 佛獨의感情이 極度의 尖銳를나타내는이지음 英伊의 動向이 어느편으로기울고잇나를 推測키어렵지안타。老練한 英國은 大戰以後 佛獨 佛伊의對立을利用하야 恒常 自國의利害를세워왓스며 最近伊太利도 佛國과의正面衝突을回避하고 도리어英國의漁夫之利를 배호랴고하는터다。今番의英伊覺書도 한편으로軍縮이不成功되는責任을 佛 또는 獨에게 完全히轉嫁도시기려니와 獨을 이끌고佛을 牽制해서다各各自의權利를 종터獲得하려는데잇슬것이 틀림업다。그러나歐羅巴에잇서서 佛蘭西가 孤立할사록 反蘇戰線의急先鋒으로부터 親蘇로에 急角度的交換을 招來치안할수업는것이니 近日佛蘇間의軍事同盟說까지 傳하는것도 반듯이無根據한 消息만이아니다。赤色의 蘇聯과힛틀러의獨逸을 左右에두고 方今歐羅巴의諸國은 실로複雜한關係를 이루어잇다。

佛內閣成立五日에 再次危機에直面

英內閣은擧國一致로持續乎

歐洲政局變調二幅對

달라디에(右)맥도날드(左)

【聯合巴里三日發】 去三十日成立한달라디에內閣의陸相화그리氏와藏相비에트리氏는三日辭職하고現內閣은 발서부터危機直面함에 至하얏다 右는쇼탕內閣瓦解의原因이된 바이욘疑獄에鑑하야 新政府는警察側度改革의必要에迫頭되여 爲先巴里에서의 暴動事件의責任者로非難되고잇는 警視總監샵페氏를모록코總監에 轉任식혀든바陸相、藏相이 此를不滿하야 辭表를提出함에 至한것이다右結果달라디에首相은 直時前外相봉쿠어氏에게 陸相就任을懇請하얏다

【聯合倫敦三日發】 뉴스크로니클紙의 所報에依하면 英國政府는今週閣議結果一九三六年의國際情勢 重大時局을압두고 豫算決定前後까지 現狀대로擧國一致內閣으로 나가기로決定하얏다한다 그重要理由로서 同紙의擧한것은左와如하다

一、맥도날드 首相에 對한保守黨의非難에對하야危險을感知케함

二、印度의憲法修正問題及軍縮問題에關聯하야 釀成된險惡한空氣에對하야共同戰線을펼것

三、對內輿論을調整할것

歐洲는五年以內 再次大戰亂勃發

各國視察한加奈院上院議員 聯盟脫退論을力說

【聯合바쿠바二日發】 옷타와에在한加奈陀立法議會一日의開院式奉答文討議에際하야 바쿠바選出上院議員되• 마쿠레少將은國際聯盟脫退의 必要를力說하야左와如히述하얏다 카나다政府는 名譽로써聯盟을脫退할수잇는사이에 速히 聯盟脫退를 斷行하라不然이면加奈陀는 再次歐洲大戰에 휩쓸니울것이다 聯盟은世界平和獲得에 完全히失敗하얏다 歐洲는今後五個年以內에 再次大戰의渦中에 投케될것이다 그時는加奈陀는一兵이라도歐洲戰場에 送하야犧牲에供하야서는안된다 以上은余가最近歐洲各國을視察하야得한結論이다

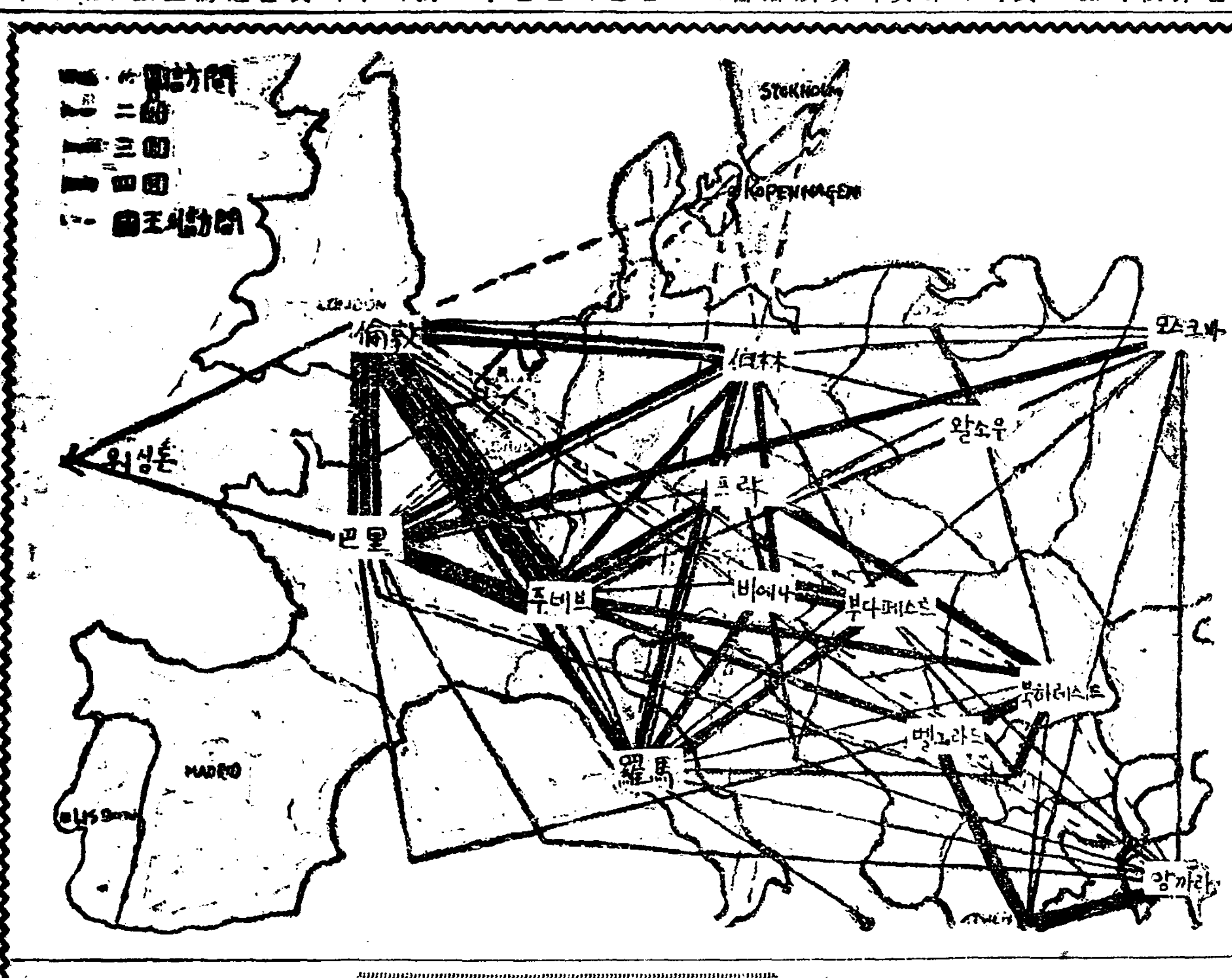

이무슨前兆냐?

歐洲政界巨頭들의頻繁한往來와雜踏

倫敦		
巴里	歐洲政界巨頭들의頻繁한往來와雜踏	羅馬
莫府		伯林
왈소		빈나
	壽府	

昨一九三三年中歐羅巴의 大臣級以上의 巨星과國王이外國政府를訪問한 回數를調査하면 實로二百○七回에 達하여잇다 卽隔日一回以上의往來가잇게되엿다

이제 그往來의路程을圖示하면 上表와如한바 그中가장頻繁한것이 倫敦과巴里間이다 그리고英國要人이얼마나자조쥬네브의 國際聯盟을訪問한것이 가장興味잇다 伯林과羅馬도訪問客이잣다 더욱우리에게 珍奇한感을 주는것은 발칸群小國을周遊한巨星의往來이다 最近蘇聯에對하여도敬意를表하야往訪하는政客要人도적지안타 此에反하야 歐洲政局의渦中으로부터 떠나잇는 西班牙 葡萄牙 和蘭그他北歐小諸國은 全然去來가업다 訪問客을地位別로나누면

國王	一八回	大藏大臣	一七回
總理大臣	三七回	其他大臣級	四四回
外務大臣	九一回	合計	二○七回

右二百○七回의旅行哩程合計는三萬三千粁에達한다 이頻繁한 巨星의往來는 大體무엇을말하는것인가? 曰世界政局特히 歐洲政局의非常時相을 말하는것이다 何如튼訪客이 가장頻繁한 中心地는低氣壓의 中心地帶로將次暴風地帶의 中心地는되지안을는지? (地圖는往來表)

蘇聯邦의空軍은 世界第一位

【倫敦通信】 맥도날드首相은三十一日下院에서 발포어氏의質問에答하엿스되 싸벳트聯邦의空軍이 世界第一位에躍進되엿는事實을 確言하야다음과가티述하엿다

佛蘭西가 世界空軍中第一位를示하고잇는點에는 變함이업스나 아메리카의全勢力은第一線用의 新銳機一千五十臺를갓고 總機數는 二千三百臺를計算함에 對하야最近情에依하면 싸벳트聯邦의空軍은第一線에 實로一千四百臺를갓고잇스며 總機數는不明하나此에準하야 多數일것이推想되야 確實히아메리카를凌駕하는것으로볼수잇다

米政府金保有 七十億一千八百餘萬弗

【聯合華盛頓三日發】 亞米利加財務當局은三日現在政府의金保有高를七十億一千八百二十六萬三千九百二十五弗로 發表하엿다

駐蘇中國大使 顏惠慶歸國

【聯合上海三日發】 駐蘇大使顏惠慶氏는 三日午後五時伊太利汽船콘테롯소號로 歸國新海關埠頭에 到着하엿다顏氏는駐蘇大使辭任乃至 外交部長就任說에는 一切緘口不言하엿다

日本米의實收高

農林省 第三次公表에依하야 昭和八年度日本米實收高는 七千八十四萬七千三十三石이니前年度에比하야 一千四十五萬七千石의 增收임을보더라 實로日本에잇서서 有史以來 未曾有의 增收를보이는터라 갓득이나問題를이루고잇는 朝鮮米에 對하야 이로부터 移入制限等의 實施를 免치못할것으로 日本米의增收는 무엇보다 朝鮮米의將來가 暗澹함을 告하는것이다。

政黨聯繫의運動

最近政友民政兩黨을 通하야政黨聯繫運動이 暗暗裏進行되고잇스니 그內容을 聞하면 民政黨內에서는 町田忠治氏等이나서서 芳澤總裁를 陸選시기고 政友會의床次氏를 迎立코자하며 거긔對해政友會에서는 床次派를除名해 殘黨들이 氣運을가지고잇다고하나 아즉도 兩黨內에다가 각각議論이紛紛한터로 그運動이 果然奏効하라는 자못疑問에屬하는바다

張氏가究竟出馬

蔣介石氏는 張學良으로하야금 湖北 河南 安徽三省勦匪副司令에任하야 漢口駐在를命하얏고 이와同時 東北軍에對

新疆의英蘇抗爭

카슈갈獨立裏面에 英國의손이뻐치어잇는것은 勿論國民政府는이것을 國際聯盟에까지提訴한다고聲言하나 그보담도新疆에잇서서는 사變과英國의勢力이서로對立되야 兩國間의激烈한抗爭을不免할모양이다。

米紙日蘇戰盛論

廣田外相은 非常時外交를緩和히말하고平和外交의 可能性을宣揚함에不拘코 最近米國內重要한 新聞雜誌에서 日蘇戰不可避의 形勢로서 單純히時日問題에 지나지못한다고떠들고잇다。

弗平價切下實現

問題中의 弗平價切下案은 上院과下院에서 모다通過를보앗슴으로三十一日 루즈벨트大統領은四割九厘弱의 切下를規定한大統領令에對해서 署名을行하엿다。그法令은 署名直後로부터그効力이 發生케되는것이라三十一日午後로부터 弗貨의平價는드되어切下를 實現하얏다

佛國新內閣成立

쇼탕內閣이 辭職後新內閣의組織이 자못難關에 걸치어잇섯스나 달라디에氏가 나서서左右中央各派를聯合해가지고 近來에처음보는 協力內閣을産出시기기에이르럿다。

共產黨大會開會

國際共產黨第十七回 大會는二十七日크레믈린宮特別議事堂에서 開會되얏는데 第十六回大會以後 이미三年의時日이지낫고 더구나世界不況이 一層深化하는同時 國際關係가 極히緊張한이지음인만큼 그大會에잇서서 모든討議와決定은 注目을要하게된다。

獨聯邦制度解消

나치스支配下의 獨逸議會는三十日內相 꾸릭博士의提案으로 聯邦制度解消를 可決하얏는데 今後聯邦政府에서는 新憲法을公布하야 나치스政權의一層確乎한 地位를싸흘것으로한편부터의大統領도 첫들러首相에게向하야 成功祝賀의 書翰까지 보내엇다

英伊覺書佛反對

軍縮會議에對하야 英國이먼저各國에對해 覺書를送付하고그後伊太利도 또한覺書를發送하얏는바 英伊의覺書가 함께佛國에向해 多大한讓步를要求한것이라고해서 佛國은一切反對의態度를 表示하고 그것은모다獨逸의 軍備均等을 事實上承認하는것이라고해서獨逸은相當한好意를가저 歡迎하고잇다。

軍民離間問題로 軍部의所見質問

五一五事件公判의不均衡指摘

衆議院豫算總會(三日午後)

【雁通東京電話】 衆議院豫算總會는午後一時半再開

陰山氏 軍民離間問題로軍部와政治家가 相爭하여온것을遺憾이라고하고 今後如斯한 抗爭의根絶을圖하기를바란다고 述하고軍部의所見을質하엿다

大角海相 陸相과同感이다

中井一夫氏(政) 商工大臣은中小工業者에對한 事業施設을行하고잇는가

中島商相 財政上充分한 施設은업스나今日의狀態로는相當한施設은 하고잇는줄생각한다 今後에도益益盡力할터이다

中井氏 陸相은兵農一致하는것을述하야 兵隊가如何히農民으로 構成되엿는가생각하나商工業者도 亦是國家를爲하야盡力하고잇슴으로 將來는兵農商一致라고말하기를바란다

林陸相 余는 兵農一致라는말을使用한일은아직 한번도업다

中井氏 五、一五事件民間公判에잇서被告는一人도 殺人罪를犯行한者가업슴에도不拘하고 刑期가모다重하다此를海軍側被告의判決에 比할時는 軍法會議나地方裁判所의裁判은모도天皇陛下의 御名에依하야裁判을밧는것임으로 此를統一하는것이 必要하다고생각한다

齋藤首相 趣旨는잘理解함으로考慮하겟다

小山法相 我等의立場으로刑의輕重을論할수는업스나 充分考慮하겟다

中井氏華族子弟赤化事件에 論及하야 國家風敎를爲하야 犯罪者를 내인華族을그대로放置하야도 조흔줄노아는가

齋藤首相 制裁나處分은各其決定하엿스나 恐縮하고잇슴으로 最近은種種그方法을講究하야嚴重警戒하고잇다

中井氏 小山法相은그責任을感하고 辭表를提出한바 如何한理由로奏請하엿든가 고追하엿스나 首相、法相모도明答을避하엿다 더욱中井氏法相을追한바

小山法相 余는이問題에對하여는意見을말할수업다 고廻避한바午後六時二十四分散會

極右團體行動은 共産主義에不下

治安維持法改正案中心으로 法相、比佐、松谷氏交論

衆議院本會議(三日下後)

(朝刊에서繼續)

小山法相 改正刑法이何時에提案될는지아직말할수업다不定期刑은 本法趣旨에適合되지안는豫防拘禁의方이効果가잇슬것이라고생각한다

比佐昌平氏(民政)

一、天皇大權의一部를 變革할目的으로結社한者에게도 國家變革의犯罪規定을適用할것이나

一、憲法第二十七條에依한 日本의所有權은法의範圍內에만使用、收益、處分할을得하는 權利이다 小山法相은此를如何히解釋하는가

小山法相 大審院判例를보드라도私有財産制度를 根本的으로破壞하는行爲를私有財産의否認이라고한다

比佐氏 極右團體의行動은愛國을看板으로 日本의政體를破壞하고 獨裁政治를實現하려하는것은 그危險한것이 共産主義와거이가갓다 더욱이軍部와何等의 聯繫가잇다고하면 더욱 默過할수업다

고右翼團體로부터 靑年將校에게檄한 檄文을朗讀하고 極右團體에對한 當局의取締方針을質問하엿다

小山法相 極右團體에對한 取締를立法上에 表現하기는困難하다 그러나 그理由가法律에抵觸되면 勿論 當局은決코 共産主義의檢擧만을일삼는것은안이다

松谷與三郞氏(國同) 前回의治安維持法改正에依하야 刑罰을 重히한以來 도리혀犯罪者는增加의傾向이잇다 政府는 共産黨發生의根本原因에 對하야 檢討를試할意思가잇는가難波大助의犯罪動機는警察의暴虐에重要한原因이잇다

고豫審調書를 朗讀한바 惰氣滿滿한 議場에서는 急激騷然하게되엿다 그다음 長野縣小學校敎員의赤化問題에論及하야 文部大臣의 責任은司法官赤化事件에對한 小山法相의責任보다도 오히려重하다

고結論하고

秋田議長 松谷氏의演說中警察의酷虐行爲의結果라고云云한 말은 穩當을缺하엿다고認함으로 全國警察官의 名譽를爲하야 取消하기를바란다

고 取消를要求한바 松谷氏此를取消하엿다

東鄕文部政務次官 長野縣의小學校員赤化事件은 자못遺憾이나 將來如斯한件의 根絶을期하려한다

小山法相 私有財産否認條項의 必要한것은轉向者의 告白에依하여도明瞭하다

如斯히質疑를終了하고二十七名의委員에게附託하고

一。臺灣事業公債法中改正法案

一、臺灣官設鐵道用品 資金特別會計法中改正法律案

을一括上程하야 九名의委員에게附託 午後五時三十二分散會

八面鋒

◇ 『足利』는『迫害』를 밧는商相 어대까지 利害에노는것만도 그럴듯한일。

◇ 米賣渡申請 七百萬石突破。 千萬石이라도 산다는 農相이잇스니安心(?)

◇ 豫算總會끗나기前에、朝鮮米의運命도 決定될모양、쌀에도 四柱八字가잇섯든가。

◇ 大學、專門入學에 思想檢定이一難關。마음을秤量하는저울은어더케생겻는고。

◇ 『立春』하면『大吉』이라든가。大吉를바라고빌고만드는것은 조흐나、大吉이 제절로 오기를바라다가는大凶。

米日爲替反騰

【聯合紐育三日發】 三日의米日爲替는 三十八仙가량反撥二十九弗五十仙

弗爲替軟調

【聯合紐育三日發】 三日紐育爲替市場의 弗價는幾分軟調를示하고 從하야外國爲替는모다前日引價보다高價로寄付되얏다

米英 四弗九十五仙 七仙高
米日 元九弗三十仙 十八仙高
米佛 六弗三十三仙 九仙高

休日市場氣配

◇期米 ‖ 産地實物稀薄과 米穀政策期待로押目買氣强하야 目前一段高價가잇슬模樣 氣配强硬

◇株式 ‖ 依然穩健하나 人氣弱하야保合이오押目에는買氣强하야氣配强硬

◇綿糸 ‖ 氣配堅固

◇別報 ‖ (其一)米穀統制强化案은閣議에附議決定한後主務當局에原案作成을命하야今月末頃議會에提出할方針 (其二) 臺灣總督府에서는八年度産米五十萬石을買上하기로方針을決定한模樣이다

クラブクリーム白粉
구라부크림
모단—인츄—부入白粉
살트고雪傷을막는크림과아름다운淡化粧用의白粉을兼한가장進步的인近代女性의化粧料……
이츄—부하나잇스면 스키—에 스케—트에도 旅行에도 뜻대로
눈이부시는듯한아름다움!
新鮮한クラブ의魅力이요!
이봄의流行界를斷然리—드하는구라부의크림白粉

今年엔萬事亨通하라!

新敎가入國한지도 於焉五十星霜!

『맥클레』博士가宣敎許可어더 宣敎師五名이米國서渡來

조선내에 팔백교회당과 오만여의 신도를가지고 려명의 조선에잇서서부터 현재에 이르기까지교육으로 의료긔관으로 기타 일반 사회사업에 그막대한 공헌이잇는 조선감리교회(朝鮮監理敎會)는 금년에 조선포교 오십주년을 마지하게되야 일월이십칠일 동회총회에서 금년과 명년동안에 오십주년 긔념식을 거행하는동시에 다음과 가튼 각종긔념사업을하기로 결정되엿다한다

이제 감리교가 처음조선에들어온경과를보면 다음과갓다 서력 일천팔백팔십사년삼월동경에주재하엿든 선교사『맥클레』박사내외가 미국감리교선교국(宣敎局)의임명을바더가지고 동년륙월이십사일에 상륙하야 즉시경성으로와서 조선서 선교사업을시작하려고 당시의 한국정부와 교섭한결과 동년칠월삼일에 교육사업과 의료사업을하라는 한국황제폐하의 정식허가를 바더가지고 선교사주재기지(駐在基地)까지선택되얏섯는데 이것이 개신교회(改新敎會)서 선교사를파견하기는 이것이 최초이엇다 이에보고를바든 선교국에서는 선교사다섯명을 파견하기로 되야 일천팔백팔십오년 사월오일 부활주일(復活主日)에『아펜설라』목사부처와 『스크랜톤』의사의 대부인(녀선교회대표)의다섯명이조선에도착되야 선교를개시하게되것이라한다

來六月卄四日에 記念式을盛大擧行

◇明年에는宣敎師渡來記念式

긔념식은 전조선적으로 할터인데『맥클레』박사부처가조선에도착된것을 긔념키위한 금년륙월이십사일에 조선과 만주각지의 각교회긔관에서 긔념식을 거행하고특별히 외국인에게 선포키위하야서는 역시륙월중에 경성서영어로 긔념식을 거행할터이라한다 그러고 명년사월오일에는최초의 선교사오명이 조선에도착한것을 긔념키위하야 긔념식을거행할터이라한다

教會基金으로 二十萬圓을募集

監理教會五十年史도編纂 特記할各種記念事業

긔념사업으로 부흥회(復興會) 대전도회(大傳道會) 강연회 원탁회의(圓卓會議)서적발행을할터이며 특히교회긔본금으로 이십만원을 각교도의감사헌금(感謝金)정식으로 오개년예정으로 모집하기로되엿는데 그중오만원은 은급부(恩給部) 긔금으로 오만원은 총리원(總理院)긔금 십만원은 전도국(傳道局)긔금으로활용할터이라한다 기타 교회실적을 널리알리기 위하야 소책자를 발표하며 의라디온긔관을통하야서도 널리 선전하기로 되엿스며 조선감리교회 오십년력사를 영문(英文)과 조선문으로편찬할터이라한다

記念事業委員

梁柱三 尹致昊 吳兢善 申洪植 金鍾宇 金仁泳 朴淵瑞 鄭春洙 金永燮 金得洙 柳瀅基 金活蘭 洪愛施德 朴仁德 尹貴蓮 다부뉴·에이·노-블 이·엠·케-블 쩨·지·모아 씨·에이·샤우어 에취·피·라빈쓰孃 에이·삐·채핀夫人 룸나·밀너孃 알니쓰·아펜설나孃 알·에이·하-디 쩨·엘·쩌다인 엠·삐·스룩스 씨·엘·위임쓰 이·왜그너孃 캐일·쿠-퍼孃 엘·에드워즈孃 엘·이·니콜쓰孃

砂防事業會細則 立案完了로審議廻附

작년팔월에 조선 사방사업령(砂防事業令)이 제정공포된 이후아직시행 되지안코잇든바 최근에사방사업의 원활한진행을 도모하고저 급속히이것을 실시할 필요가잇다 하야총독부토목과에서 그시행세측(施行細則)을 립안중이든바 이번에성안되야 삼일에심의실(審議室)로회부되엿는데 이시행세측을 제정공포하는동시에 사방사업령의 실시는 삼월일일경이되리라한다

昭和水組反對 陳情委員一行 사일오후귀경

소화수리조합(昭和水利組合)설치를반대하기 위하야 그동안동경에가서 각방면으로 활동하든진정위원(陳情委員)일행은사일부산도착즉시 특급렬차로 돌아오게 되얏는데 도중에대구(大邱)에서다음과가튼 전보를본사에보내어왓다 소화수리조합설치반대진정을마치고 목적을관철한 일행은 오일오후 오시특급렬차로 경성에도착 하겟다 귀사의호의로 성원하여준것과 신속한보도에대하야는 김히감사의뜻을표한다

昭和水利反對陳情委員一同 또진정위원 일행은 사일오후오시입경하야 광화문(光化門)호텔에투숙하기로되얏다한다

逆倫의義父 養女와關係 딸은自殺을圖謀

이일오후에 본정서(本町署)에 는남대문통(南大門通)오정목모 회사경성주재원 송산조부(松山初夫)(假名)(二五)로 부터자기집에 차저온 녀자손님이 갑작이자살하겟다고 멤비니 급히보호해 달라는창황한전화가왓다 동서 에서는곳 송산(松山)의 집에 례의녀자손님이라는 곡촌의자(谷村義子)(二三)(假名)를불러서 취조하엿드니 그는온양온천(溫陽溫泉) 대환만수(大丸萬壽)(五六)(假名)의 양녀로서 지금까지 그양부와 둘이동거해 왓는데 그들의사이는 어느듯부 녀의 의리를넘어서 세상에향하야는 부녀의모양을 꾸미면서도 그들에서는 이상한관계를 게속하고잇섯는데 여자는필경 주착을모르는 로욕(老慾)의 희생이 되다못하야 필경 정을뛰어나서 일주이 그온천에서 잠간알곰만 안일이잇는 건긔송산을 차저와서 자기의장래를 의론하엿스나 여외하지 못함으로 자살하려고 한것이라고한다 본정서에서는 마침 그를차저서상경한 양부대 환이와함께 온양으로 돌려보냇 다고한다

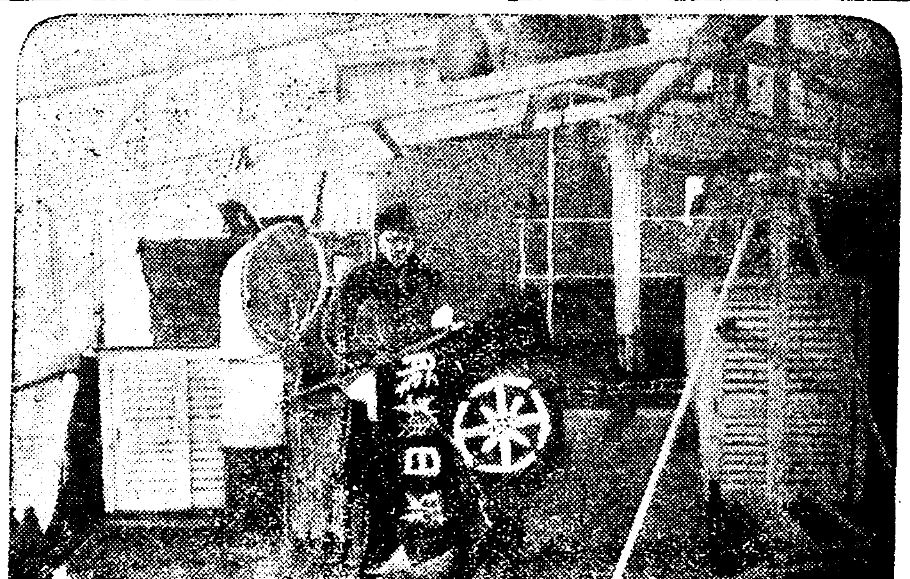
鬱陵島雪災本社慰問班浦項出帆光景

鄭達憲事件公判

十日午前平壤法院서開廷 出廷被告는九名

【平壤支局電話】 지난소화팔년오월 이십팔일새벽에 평양경찰서에 검거되여 동년칠월삼일평양지방법원 예심에 회부되엿든적색로동조합(赤色勞働組合)사건의정달헌(鄭達憲)등아홉명에대한 치안유지법위반급 출판법위반(治維違反及出版法違反)사건은 오일오전열시 평양지방법원형사법정에서본다(本多)재판장의 심리와교본(橋本) 검사의립회로 공판을 개정키로되엿다 사건의내용은 이미본보에서그자세한 내용을 보도한바어니와 이제그개략만을 간단히소개하면 정달헌은연진(延禧)에 재학하다가 륙월십일만세사건에 관련되여 로서아로 망명하야『모스코-』동산대학을마치고 적화의사명을 띄고평양에 잠입하야걸인(乞人)과 자유로동자(自由勞働者)로변장하고 들어와서평양로동대회(平壤勞働大會)간부와련락하야직업별(職業別)산업별(産業別)로조직을고처가지고 전긔공(電氣工)을 파업식이고『고무』공장을파업식이려든것이다

出廷被告氏名

▲成鏡南道洪原郡州翼面南溪里二七 無職 鄭達憲(三四)
▲平壤府箕林里一九三 劉鎬元方 黃海道海州郡檢丹面指南里平壤洋襪職工組合執行委員 崔令玉(二九)
▲平安北道定州郡新安面大陽洞一四一 ▲平壤府西城里二〇 樓友會平壤支會總務 韓英玉(三三)
▲平安南道江西郡東津面 平壤府西城里一三 洋襪職工組合執行委員 裵承龍(二六)
▲平安南道江西郡新井面煙谷里 平壤府水玉里二六五
▲平壤陸路里勞働組合有給常務委員 明德相(三七)
▲平安北道鐵山郡雲山面東倉洞 ▲平壤府陸路里六八 無職 孫學玄(二三)
▲平安北道雲山郡北鎭面橋洞 ▲平壤府陸路里六九 自由勞働 金鍾麟(二五)
▲平壤府柳町五 無職 鄭斗垣(二六)

◇各女學校卒業生音樂會盛況(三日夜)

災地가念慮되든지 東海怒濤도暫息

今朝七時가슴을조여가며 本社慰問班浦項出帆

【東海航行中의大東丸船上에서本社特派員李相昊發電】 무서운눈의 모진엄습을바다 거친바다외로운 섬에서 숨결조차 구터가는 가여운 울릉도동포의 안위를 마음써며 위문과·보도의 두가지 무거운 사명을 띄인채 무심한풍랑의 작희로헛되이 사흘이란 오랜시간을 포항(浦項)에서 보내인 나의조밋거리는 마음은 사흘재되는 삼일밤에 이르러서는 더욱 급하얏다 거의 한밤을조리는 마음으로 그저 새다십히 창외의 바람소리를 타진(打診)하기에 밝히고 아츰에이러나니 그동안 그다지심술굿든 일긔도 우리일행의 조리는마음을 짐작함인지 언제 그랫더냐십히 일긔는 쾌청하고 바람결은 숨고위도리혀 이날의 항해를 재촉하는듯 하얏다 아츰일곱시 동쪽산마루에 고개를내미는 아츰햇발이 검푸른 서쪽바다를 붉게 물드릴때 조리든우리의 가슴을 고요하 실은 대동환(大東丸)은 지리한 사흘을 괴로이보내 포항의 시가를 남겨두고 한마듸『싸이렌』과 함께 닷(錨)을감앗다 항구를떠나 외해(外海)를 나서니 역시물결은 놉흐나 일긔는 항해적절의 호적긔이다 맑은하눌아래 푸른물결우를 힌거품 깨처가며 오즉 동으로 동으로『코-스』를 잡는 이배에서 내여다보이는 바다의경은 이것이 서러운 소식을듯고 가여운 동포를 차저가는 상서롭지못한 이길이 아니런들 홍금이 시원타는 찬사한마듸를 앗길사람이 업슬것이다 달리는배 널직한 갑판우에서 다만 나는 울릉도 동포들이 지금우리의 항해와가치 안전하기를축도하며 동쪽하눌을향하야 유유한마음을나붓길뿐이다

列車가衝突하자 積載爆彈爆發!

四日明月溝서七名死傷

【聯合新京四日發電報電】 사일오전세시 경도선(京圖線)돈화(敦化)동부 명월구(明月溝)에서 열차가충돌되엿섯는데 이와동시에 선행(先行)열차에 실엇든폭탄이폭발되야일본경비병(警備兵) 일곱명이 사상되엿다 하는데상세는아직몰명하다한다

全日本氷上大會第一日詳報

日本滿洲諸强제치고 五千米에金君優勝

朝鮮選手意氣大振

昨日略報한 第四回全日本氷上大會第一日은 三日午前九時十分부터 鴨綠江링크에서열리엇는데 當日은 例年에보지못하든 絕好한『큰디슌』으로 競技는進行되엿다 五百米滑走에首位를滿洲軍에게빼앗긴朝鮮軍은 五千米에金正淵君의 奮鬪으로堂堂히 日本新記錄을作成코優勝하엿다 이로부터 朝鮮軍猛威를 發揮하야 選手權을노려보든滿洲의河村·木谷等을 優勝範圍가로쫏차버리고마럿다 이리하야 압호로남어잇는 千五百米와一萬米의結果로서 最後의霸權을 決하게되엿다 (第一日의競技經過는다음과갓다)

【五百米】(쎄파렛코스)

【第一組】 ▲1伊藤(撫順)52秒2 ▲2濱三正(諏訪)57秒6
【第二組】 ▲1南洞(奉天)51秒3 ▲2石塚(撫順)52秒2
【第三組】 ▲1李聖德(평컨)49秒6 ▲2三代(撫順)50秒2
【第四組】 ▲1林樑義(奉天)53秒4 ▲2酒井(大連)53秒4
【第五組】 ▲1吉野(撫順)51秒7 ▲2那須(安東)57秒
【第六組】 ▲1石原(安東)47秒8 ▲2濱本(奉天)54秒6
【第七組】 ▲1大霧(安東)52秒4 ▲2張日弘(평컨)55秒2
【第八組】 ▲1木谷(安東)49秒3 ▲2高須(大連)65秒7
【第九組】 ▲1尹明洙(江界)52秒5 ▲2行田(諏訪)53秒8
【第十組】 ▲1出原(撫順)52秒2 ▲2壹岐(安東)56秒9
【第十一組】 ▲1河村(奉天)50秒8 ▲2潤間兄(諏訪)52秒7
【第十二組】 ▲1穗口(大連)52秒4 ▲2高橋(安東)56秒8
【第十三組】 ▲1小池(諏訪)53秒4 ▲2朴善德(江界)53秒6
【第十四組】 ▲1崔龍振(평컨)50秒1 ▲2金正淵(평컨)50秒6
【第十五組】 ▲1潤間弟(諏訪)50秒3 ▲2安達(奉天)51秒3

◇五百米順位◇

▲一位石原 ▲二位木谷 ▲三位李聖德 ▲四位崔龍振 ▲五位三代 ▲六位金正淵 ▲七位河村 ▲八位林樑義 ▲八位安達 ▲九位吉野 ▲十位石塚

◇女子五百米順位◇

▲一位 藥師楊子(奉天)1分0秒5 ▲二位 壹岐修(安東)1分1秒6 ▲三位 岩田(撫順)1分2秒6 ▲三位 木谷妙子(奉天)1分2秒6 ▲三位 岩田(撫順)1分2秒6 ▲四位 壹岐이사(安東)1分2秒7

【五千米】(쎄파렛·타임레스)

【第一組】 ▲1李聖德(평컨) 9分39秒6 ▲2林樑義(奉天) 10分45秒6
【第二組】 ▲1行田(諏訪)9分43秒9 ▲2高橋(安東)10分30秒9
【第三組】 ▲1小池(諏訪)9分31秒3 ▲2潤間兄(諏訪)
【第四組】 ▲1潤間弟(諏訪)9分49秒4 ▲2出原(撫順)10分34秒5
【第五組】 ▲1石塚(撫順)10分21秒3 ▲2伊藤(撫順)10分43秒5
【第六組】 ▲1壹岐(安東)10分39秒9 ▲2那須(安東)11分10秒
【第七組】 ▲1尹明洙(江界) 9分40秒7 ▲2河村(奉天)9分56秒9
【第八組】 ▲1金正淵(평컨, 9分14秒8(日本新記錄) ▲1大霧(安東)10分29秒9
【第九組】 ▲1濱三正(諏訪)9分36秒2 ▲崔龍振(평컨)6分53秒4
【第十組】 ▲1酒井(大連)10分53秒4 ▲2張日弘(평컨)11分8秒5
【第十一組】 ▲1南洞(奉天)9分54秒0 ▲2朴善德(江界)10分51秒7
【第十二組】 ▲1木谷(安東)9分49秒8 ▲2橋本(奉天)10分59秒8
【第十三組】 ▲1安達(奉天)9分48秒9 ▲2三代(撫順)10分10秒3
【第十四組】 ▲1穗口(奉天)10分26秒7

◇五千米順位◇

▲一位金正淵 ▲二位小池 ▲三位濱 ▲四位潤間兄 ▲五位李聖德 ▲六位尹明洙 ▲七位行田 ▲八位潤間 ▲九位崔龍振 ▲十位南洞

【第一日得點順位】

▲一位金正淵(평컨) 106點08
▲二位李聖德(평컨) 107點56
▲三位木谷德雄(安東) 108點28
▲四位潤間正見(諏訪) 109點24
▲五位崔龍振(평컨) 109點44

一千五百米에 李聖德君一着

得點은金正淵君이第一位 氷上選手權大會第二日

【新義州에서特派員 高鳳梧四日發電】 전일본빙상대회제이일은 사일오전열시부터 일천오백미돌러라임경기로써 개시하엿다 일착에는리성덕(李聖德=평컨)군으로 이분삼십륙초사(二分卅六秒四)이착에는 하촌(河村=奉天)군으로 이분삼십칠초일(二分卅七秒一)삼착에는 김정연(金正淵=평컨)군으로이분삼십칠초이(二分卅七秒二)사착에는 최룡진(崔龍振=평컨)군으로 이분삼십구초사(二分卅九秒四)오착에는목곡(木谷=安東)이분사십초(二分四十秒)이엇다 제일일에우세를보인조선군은 목전에절박한 패권을목표로대분발을 게속하고잇다 남어잇는 일만미돌의경기 결과에따라서 패권은결정되기로 되어잇는데 아마김정연(金正淵)군과 리성덕(李聖德)군의패권쟁탈전을연출하게될듯하다 현재까지의 득점(得點)으로는제일위는 김정연군으로 일백오십팔점 사십팔이며 제이위는 리성덕군으로 일백오십구점 륙십구이며 제삼위는 목곡군으로 일백륙십이점이다 현재의컨디숀은 비교적 조타

死亡

▲平安北道江界郡 平壤府西城里 死亡 姜周龍(三三)
▲平壤府西城里一〇 煙草專賣平壤支局職工 車碩規(二六)

東京에大雪

【電通東京電話】 동경시(東京市)에는 이일밤부터눈이오기시작하더니 삼일아츰에는 적설이 상조에달하야 각방면의전신전화선에 고장이속출하야 전선전화국에서는대분망중이다

天氣豫報

晴一時曇

高氣壓은 中國大陸에서朝鮮으로퍼지고 國境方面은氣壓이조금놉다 日本方面은氣壓이약다 南中部는고리고其他는天氣가조흐며 氣溫은昨朝보다 五度內外가 내렷다 明日은 天氣가조코 치위도풀리리라

氣溫 昨日最高 零下〇、六 今朝最低 同一七、〇 今日正午 同三、一六

◇中央高等普通學校生徒募集
◆第一學年百二十名 ◆出願期日 三月十日正午限(詳細는京城府桂洞本校에問合事)
◇入學試驗日 三月十八日 ◇出願期日 三月十日까지 ◇詳細는本校(京城府桂洞)

梨花女子高等普通學校生徒募集
▲入學考査期日 三月十日、十二日(十二日은身體檢査日)

普成高等普通學校生徒募集
一、第一學年生約百五十名、一、試驗期日三月二十七、八兩日間
一、出願期日、三月二十六日까지(京城府惠化洞一番地 詳細要問本校)

東京 神田 明治大學
大學豫科 法學部 商學部 政治經濟學部 (第一種三年制)(第二種二年制)
○入學願書 三月一日부터三月三十日까지受理
○入學試驗 第一種四月一、二日 第二種四月四、五日
專門部 法科 政治經濟科 商科 文科 女子部 法科、商科(晝間)
○入學願書 三月一日부터試驗前日까지受理 但女子部는三月卄四日까지
○入學試驗 文藝科三月卄六日 史學科三月卅日 法科 政治經濟科 商科
法律科 新聞科(夜間) 試驗日 四月二日 四月廿日
▲詳細入學者心得及學則은郵券封入申込할事

朝鮮舊式婚具用品具備
營業種目 鍮器各種、漆器木器 婚用需品、屛風衾具 朝鮮樂器、都散賣
京城鍾路二丁目五十三番地 振替京城九一一七番
德泉商店

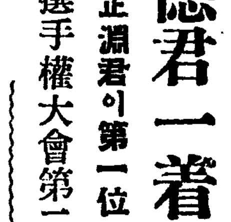

淋疾 皮黴 專門
診察午前九時로午後八時까지(日曜祭日은午後三時까지)第一第三日曜休診 尿·血液檢査每日施行(電本一三五三)
京城郵便局北側(レ-ト電塔裏)
チエ京城醫院

特色
一、短期日卒業과朝鮮藥律에依한編輯
一、學費低廉、內容充實保證、就職確實
一、男女老少區別업시受驗하는藥種商과一生의職業
藥種商受驗講義錄 三個月卒業 全學費四圓拾錢
見本進呈(要二錢切手)
京城府中林洞五十六番地(電本四三一五番)
朝鮮藥業研究社

二月一日부터 映畵大興行
◆파라마운트社特作全發聲 日本版 文藝巨篇 오도어도라아서氏原作 마리온케링그氏監督
제니-의一生 全十卷
名星 실비아시드니孃 主演 H·B와너氏 떼리엔스리孃 共演
最大의感激!눈물의殉情篇 世上의女性들에게—이것은貧困과逆境에서 싸워가는 여자의 사랑거리를빼앗기고남의어머니로서一生을눈물에서리는 大悲劇
◆파라마운트社特作全發聲 노만터로그氏監督
엄마는압빠가조태 全八卷
차리-락글스氏 포란드夫人 主演
家庭大爆笑篇!! 압빠가엄마까닭에會社에서내여쫏기엇담니다 이것을엿어압빠를위해준답이다나요 이珍無類家庭風景을보아주십시요
◆파라漫畵 믹키의아나운서 一卷 뉴-스도잇습니다
授恩洞 電光九六五 團成社

二月一日브터三大名畵一齊封切
유니버살會社超特作全發聲映畵 그란드데이라의결사적急追擊의騎士映畵化!!
荒原의覇者 全七卷 監督 아만드슈-氏 助演 나오머장지孃 西部覇王 토-림믹스氏決死의猛演
월니암폭스會社特作全發聲映畵
모던걸 全七卷 監督 시도니란후일드氏 美男 변라이온氏 美姬 사리아이라-스孃 主演
월니암폭스會社超特作全發聲映畵 原作알데르비가-스氏探偵小說의映畵化!!
누가犯人이냐 全七卷 監督·존G·부라이스톤氏 H·B·와너氏 마리온닉슨孃 主演 와나오란드氏 런다와트킹스孃 助演
貫鐵洞 電光三九五 優美館

부인약 益母草엑기스錠
京城醫學專門學校敎授 京城帝國大學醫學部講師 醫學博士 朴昌薰先生監製
튼튼히나어 튼튼히길읍시다 건강한자녀는 건강한모체로부터 건강한모체는 익모초엑기스錠으로부터
益母草엑기스錠은月經不順 帶下症、諸子宮病의徹底的治療와 産前産後의養生에 國際的藥으로確認된古今唯一의婦人聖藥입니다 또男女不拘하고神經衰弱諸冷病、消化不良에特効가잇슴니다
主效 냉병、경도부조、하초허랭、수족궐냉、오줌소태、안색창백、산전산후、제반약증、경도시허리와아래압흔데、상기와두통구역나는데 부종、무시출혈등면증、남녀불구하고신경쇠약제냉병 소화불량에특효
藥價 十日分一圓 卅日分五圓 七十日分十圓
帶下症과子宮病에 子宮內膜炎、膣炎、膣가다루、淋毒性子宮病으로因하야下腹痛이甚하고帶下가잇는婦人은本劑를服用하시요
月經不順 月經時에下腹痛이나며全身이느른하며遠年이되여도月經이업는婦人또는月經時期가一定치안어妊娠치못하는婦人에本劑를服用하시면효험이잇습니다
産前産後와姙娠 姙娠時에는姙娠惡阻、姙娠中毒等諸病이發生키쉬우니本劑를服用하시면 母體를健康케하며 發育도順調로됨니다 産後本劑를服用하면 血液을豊富하게하며 母體의健康이速하야집니다
特約店募集
本舖 京城府益善洞八八 大盛堂藥房 振替京城七八九三·電光一三五六
代理店 株式會社 京城南大門通 新井藥房

恩赦의範圍는 減刑、復權에局限
二月十一日에發令豫定

【東京電話】 황태자전하(皇太子殿下)어 탄생의 어경사로서 내리실은사(恩赦)에 관한 칙령(勅令)에관하야는 그동안 사법성(司法省)에서 립안(立案)하야 정부는미구에정식으로 각외(閣議)에서 결정한후 상주어재가(上奏御裁可)를바더십일일 발령(發令)하게되엿는데 그 원안(原案)은감형령(減刑令)과 복권령(復權令)으로서 안의골자(骨子)는 다음과갓다

一、恩赦는減刑及復權의 範圍에限함
一、減刑은 二月十一日前에刑의確定된者에行함
一、死刑者에對하야는無期懲役으로함
一、無期懲役者는 二十年有期懲役으로함
一、無期禁錮에對하야는 二十年有期禁錮로함
一、有期懲役又는 禁錮에對하야는刑의執行을始作치안한者에게는刑期의 四分之一을減하고刑의執行을始作하야刑의執行이刑期의 二分之一以上이된者에게는 殘刑期의二分之一을減함
一、特別한罪人에對하야는減刑치안함
一、復權도二月十一日부터前의것에對하야行함

이에의하야보면 사형언도를바든좌향옥류웅(佐鄕屋留雄)은무긔징역(無期懲役)으로되고오、일오사건의 륙해군관계자(陸海軍關係者)는 모다감형이되고민간오、일오사건피고도 공소치안하면 다각각감형이될것이다

減刑令

第一條 昭和九年二月十一日前 刑의言渡를바든者로서 其刑의執行前、執行猶豫中、執行中、執行停止中又는假出獄中의者는 本令에依하야其刑을輕減함 但其執行을免除한者는此限에不在함

第二條 死刑은此를無期懲役으로함

第三條 無期懲役은此를二十年有期懲役으로함 無期禁錮는此를二十年有期禁錮로함 但昭和九年二月十一日에七十歲以上의者及犯時十六歲未滿의者에就하야는 此를十五年으로함

第四條 有期懲役又는禁錮에就하야는左例에依하야刑期를變更함
一、刑의執行을始作치안한者에就하야는刑期의四分之一을減함
二、刑의執行을始作한者에就하야는 殘刑期의二分之一을減함 但刑의執行이 刑期의二分之一에達하지못한者에就하야는前號의例에依함
三、昭和九年二月十一日에七十歲以上의者及犯時十六歲未滿의者에就하야는前二號의例에依하되 刑期의三分之一을減함
四、短期와長期를定하야言渡된刑에就하야는 短期及長期에就하야는前項의例에依함 但犯時十六歲以上의者로서短期를經過한者에就하야는 長期로하야前項第二號의例에依함
前二項의計算을함에잇서서年月又는日의端數를生한時는一年은此를十二月一月은三十日로하고 日의端數는此를除棄함

第五條 左揭한罪에就하야는其罪를減刑치안함
一、刑法第七十三條及第七十五條의罪
二、刑法第百〇八條의罪及其未遂罪
三、刑法第百四十八條의罪及其未遂罪
四、刑法第百八十一條의罪
五、刑法第二百條의罪及其未遂罪
六、自己又는配偶者의直系尊族에對하야犯한刑法第二百四條의罪
七、刑法第二百五條第二項의罪
八、刑法第二百十八條第二項의罪及其罪를犯함으로써 人을死傷케한罪
九、刑法第二百二十條第二項의罪及其罪를犯함으로써人을死傷케한罪
十、刑法第二百三十六條 第二百三十九條의罪又는其未遂罪
十一、刑法第二百四十條의罪及 第二百四十一條의罪 並其未遂罪
十二、前의 各號에例擧한罪와性質을가티하는罪法의罪
十三、軍機保護法第一條乃至第三條의罪及그未遂罪
十四、朝鮮、臺灣、關東洲又는南洋群島에行하는 法令의罪로서 前各號에例擧한罪와性質을가티하는것

第六條 倂合罪에對하야 倂合하야一個의刑의 言渡가잇슨境遇에잇서서 其倂合罪中前條에例擧한罪가 잇는時에는減刑치안함
前條에例擧치안한 罪名에抵觸된行爲로서 同時에 前條에例擧한 罪名에抵觸된時又는 前條에例擧한罪의 手段又는結果인時도 前項과同함

第七條 前에禁錮以上의刑에處한者로서 昭和九年二月十一日前十五年以內에 恩赦를바든者又는其後七年以內에 禁錮以上의刑에處한者에就하야는其刑을減刑치안함

第八條 前數條의 規定에依하야減刑을안하는者라고하더라도特別한事情이잇는時에는減刑을行할수잇슴

▲附則 本令은 公布日부터此를施行함

復權令

第一條 罰金以上의刑의言渡를바더 資格을 喪失又는停止된者로서 그刑의執行을마치고又는執行의免除를바든日부터 昭和九年二月十一日前日까지 十年以上을 經過한者는復權함 但 大正十三年二月十一日以後에 再次罰金以上의 刑에處한者는此限에不在함

第二條 十八歲未滿의時 罪를犯하야死刑又는無期刑이아닌刑에處한者로서昭和九年二月十一日前日까지 그刑의執行을마치고又는執行免除를得한者는그刑에處함으로써喪失又는停止된資格에復權함

附則 本令은 公布의日로부터此를施行함

東海鐵道工事用 爆發藥多量紛失
江原道高城郡管內에서 犯人嚴探尙未逮捕

【高城】 강원도고성(高城)군에설치한동해북부선(東海北部線)철도공사장화약고에둔다이나마이트를다수히 절취당한사실이 금번에발견되엇다 시긔가시긔인만큼 절취한목적이 혹종의계획에 쓰려는것이아닌가하는의심도 불무함으로 관할고성경찰서에서는 린접경찰서와 유긔적련락을취하야범인체포에극력노력중이나 아즉 체포치못하얏다고하는데사건은비상히주목된다

平南一帶에 作權移動激增
小作令發布를압두고

【平壤】 조선소작령도법제국통과가 거의확정적인 모양이어서미구에 조선소작권확립의 획긔적 립법이제정공포될 모양이다 그런데평남일대에는 소작령발포이전에 자긔에게 불리한소작인과 해약을하랴는 지주층이만흔결과인지 소작권의 이동이년말부터 격증하여젓고 따라서말성도점차 만허지는 상태임으로 당국에서는 경계중이라한다

基靑勉勵會 圖書部를設置

【江東】 평남강동읍긔독청년면려회에서는 무산아동을 위하야 해마다야학을개최하여 만흔효과를어더 오든중 금년새해를마지하면서 일반에게도 널니지식을 보급시키기로 방금도서백여권을 구입하얏다는바 불일간 일반에게대여하야 열독케하며 일반교우들의 서적구입에곤난함을 면하기위하야 각서포와특약하여 도서구입에도 알선한다는데 면려회도서부에 의연한사람은아래와갓다한다

▲十圓張雲景 ▲三圓金鳳鉉 ▲二圓李基寬 ▲一圓五十錢 ▲李庚戌 ▲一圓式 金炳璇 張俊八 張雲翼 尹元燮 朴在祿 金鍾聲 金治德 ▲五十錢式 崔雲龍 金履晋 朴龍成 金元燁 鄭郁燦 朴喆 朱元一 李仁善 ▲三十錢式 朴昌植 金祥鳳 金庚信 韓信愛 李炳洙 ▲二十錢式 李贊黃 李根善 金喜樂 金信理 ▲十錢式 車英順 尹贊洙 文炳鏵 崔順福 韓元濟 金尙禮 李錫元 張應福 尹命淵 ▲五錢 李信福 ▲六十錢 金大涉 ▲五十錢 鄭麟浩
▲計三十一圓八十五錢也

元山―敦賀間 食肉船送許可

【元山】 이출우검역규칙(移出牛檢疫規則)에준하여 종래에는 생우이송선(生牛移送船)에는 식육(食肉)모피(毛皮)가튼것을 실치못하여 오든바 이로인하야 당업자들의 리해가 현저히만코 그불편이 만흠을보아 금번원산항에서 돈하(敦賀)항에가는 항로에는 긔선에한하야 견엽병류행등이 업슬때에는 그수송을허가하기로 되엿는데 육식(肉食)을싯는데는 반다시 검역소장의 허가증이잇서야한다고한다

海州兩大事件 公判期日延期
◇……二月下旬頃으로

【海州】 긔보=작년사월오일과 동년칠월중순경 해주경찰서(海州署)고등계의 활동으로 검거되든당시 오십여명의 피검자를내여 서조선사회운동사상(西鮮社會運動史上)에획긔적 긔록을지은 해주적색로동조합 사건(海州赤勞事件)의 관계자 김덕영(金德泳)(二七)외 십이명과 해주고보생(海州高普生)중심의반제동맹사건(反帝同盟事件)의관계자 로의숙(魯義淑)(二〇)등 십일명합계 이십삼인의 치안유지법위반(治安維持法違反)의양대사건은 오는이월십삼일로 부터 연삼일간일시에 해주지방법원(海州地方法院)에서공판을개정하기로 되엿섯는데 사정에의하야 이월하순경으로 연긔하엿다한다

江陵郡下에 食刀强盜
現金强奪逃走

【江陵】 구년말의박도로엄숭한경계선이 느려잇슴에도 불구하고 이것을돌파한 대담한강도사건이 강릉에 생겻다 ─ 일월삼십일새벽세시경강릉군강동면상시동리(江東面上詩洞里)부호정연시(鄭然時)씨집에식도를가진 장한한명이침입하야 정씨에게돈을내라고 함으로 정씨는유원이드러잇든 지갑을 그냥내주엇드니 그는한참지갑을 뒤지다가 돈이업다고정씨에게 도로지갑을 던지면서 어듸돈이잇는가하고차저내라고 함으로 정씨는속에드러잇든돈칠원을끄내주면서 추우니드러와서 몸이나녹여가라고하니까 그는 웨칠원뿐이냐 속히더!내라고 성화를부림으로 주인은돈을 더!가저오라면 안방으로드러가야 되다고하니 그는입맛을다시면서 나는밧분사람이니까 그냥간다고 하면서 다라낫는데 이급보를접한강릉경찰서에서는곳서원을비상소집하야 길사법주임이하 다수경관이 현장에출동하야 범인체포에로력중이나아즉체포치못하얏다한다

雪中의仁川에 漫談의밤우숨
兩夜盛況으로終幕

【仁川】 긔보=신불출(申不出)씨의만담대회는본사인천지국후원으로 지난일일밤 일곱시반부터 인천공회당에서 열리엇섯다 때마침 눈이옴에도 불구하고고대하든 일반관중은 정각전부터립추할 여지가업시 대만원을일우엇스며연단좌우에는덕선상회(德善商會)와문화상회(文化商會)로서의 긔증한 화환이돌너잇다 정각에만 당대회의주인공인 신불출씨가 단에올라순서에의하야 『琴瑟을놉혀라』라와『관대한남편』이란연제로만담을 개시하야 비상한자극을주엇스며、계속하야 추풍감별곡의사화(史話) 일막이끗난뒤에부부암(夫婦岩)이라는연제로신일선(申一仙) 신불출량씨의독특한극적(劇的)의문답으로우숨에 무친관중을 자모취하게하고 산회하엿다 제이일밤에도강설이계속됨에도또한관중의답지로만원이엇는데당일밤에는 긔지의선악(機智의善惡)관일편단심(一片丹心)등연제로장광설을토하고신일선양의문어진아리랑과 윤백단양의 노래강변등독창으로 성황을일우엇다한다

◇寫眞…兩夜된漫談會席의一

平北各郡下에 流行感氣猖獗
所轄當局豫防에努力

【新義州】 평북도내(平北道內)각군에는 독감환자가 속출하는중 희천군(熙川郡)에 팔백오십명、철산(鐵山)에 오백칠십륙명이라는 다수의환자를 돌뿐아니라 점점늘어가는것 가틈으로 소할경찰서(所轄警察署)에서는 목하류행성감모(流行性感冒)예방에 극력로력중이라한다

夜警殺害犯 二審서도死刑

【平壤】 신의주부미륵동(新義州府彌勒洞) 재목중개상심룡하(沈龍河)(三三)에관한 절도、강도 예비살인사건은 평양복심법원 이등(伊藤) 재판장에게서 심리중이든바 이일 오후일시과가려 사형의 판결이 날이엿다

피고는 재작년십월방진국(方龍國)의집에 침입하여 현금륙십원을 절취햇든것이 추후에발각되여 변상하기로 약속되엿섯스나 돈이업서서 변상을못하다가 작년 구월십사일밤 예리한단도를가지고 방을살해할여고 동인의집에 침입하엿다가 야경하든 중국인조옥해(趙玉海)에게발견되자 죄가발각될것을 우려하여배후에서 십수처를 란자즉사케한것이라한다

橫領한面小使 一年懲役言渡

【長興】 장흥군 장흥면소사(長興郡長興面小使)로서지난십일월에지세와 부과금 삼십륙원칠십전을 절취하야가지고 도망하엿다가 제주도에서 잡히여그동안 장흥지청검사국에서 조사를밧든 리복련(李福連)은 지난이십구일에 장흥지청에서 일년징역의언도를바덧다한다

東畜會社에서 畜牛預託開始
咸南道에서斡旋

【咸南】 함남도에서는도내에 우농가(無牛農家)를 유우농가(有牛農家)를 맨들라고수년래 축우를장려하여왓는데 금년부터는 동양축산회사(東洋畜産會社)에서아래와가튼 약속으로도내각농가에예탁(預託)하여달라는의뢰가왓슴으로방금각군면에 희망자를모으는 중이라한다

一、預託期間은 一個年(但雙方協議上延長할수잇슴)
二、預託할牛의年齡은二歲
三、預託期間滿了後預託牛의利益分配는 會社四分被預託者六分으로함
四、農會및宋畜생은會社의責務으로함

懸賞當選小說

暴風雨지난後

李巴村 作　熊超 畫

(三十四)

락엽(落葉) (四)

음악회가 필한후 정순은생도들을려관에 돌려보낸후 상수와나란히 대동강의 밤길을 걸엇다。

밤마즌 대동강의 물줄기는 한엽시 아름다웟다。 까부려진 달이 곡예사가내여던진 철환(鐵環)모양으로 허공에 매달려잇섯다。

『이번 음악회는 실패예요』

하고정순은 말햇다

『천만에。대성공입니다』

두사람은 부벽루압 부서진 성돌우에 걸터안젓다。

주위는 쥐죽은듯이 고요하엿다。

물론듯 정순이 머리속에는 서왕사의 그밤이생각키웟다。 그는웃슬하고 몸서리를첫다。

희경이가 편지보낸대로 자기를죽이려고 바로저 솔밧속에서궁뛰여나오는듯햇다。

정순은 이무서운 환상을잇기위하야 소리를돕혀 노래를 불럿다。

『정순씨는 무슨달이 좃슴니까?』

『글쎄 무슨달일까? 난바로저럼달이조화』

하면서 부벽루의 집웅을가르첫다。그우에는 쪼각달이해해거리면서 정순이를 나려다보앗다。

『선생님은?』

『나는 구름속에 가려서나오려고애쓰는달이!』

『호호엇재그럴까해요!』

『그것이 은근하지안허요』

하고상수는 무슨생각이나하듯이눈을 스르르감는다。

정순은 별안간 이저버렷든생각을도로 차즌듯이

『참그일은 엇더케됏서요?』

하며 상수를 처다보앗다。

『엣질안이면결과가 나오、오늘도 정순씨가오는다는말까지하고 구라파컨쟁을이르키다나온길입니다하하』

『밤낫 엣질안이면된다는것이벌서몃달재예요』

하면서 정순은새침한태도를 보인다。

그것이란 안해를 리혼해달라는것이다。

그러나 상수는 별별수단을 다 써보앗서야 안해는 떠러지지안엇다。아니 압흐로도 안해가 양보할 희망이 보이지안엇다。

상수는 그동안 참시다못하야 편지로든가 또는직접 서울로뛰여올라가서 그냥 결혼만해버리면 자기가 체면에못이겨래도 스스로물러안즐터이니 그러케하자고 이번에는 정순이를 달래보앗스나 정순이가 울면서 야단치는바람에 도두 쫏겨내려오기를 몃번이나햇든 것이다。

그러자 마친 태평양의학회에 참석하러 동경으로가게되자 상수가 안해에게졸으든 문제는 히지부지하게 기운을일허버렷든것이다。

상수가 태평양의학회에서 돌아온지는 불과 한주일밧게는 안되엿다。

물론 그는 집에도라오는날부터 안해와 씨름하기시작햇다。 그러다가 오늘밤 ─ 정순이가 평양으로 온것을리용하야 한층더 안해에게 야료를부리고 리혼 서류까지 정식으로꾸며서 내노핫든것이다。

『내 안해될 사람이와 오늘밤 음악회에와』

하면서 상수는 안해에게 극히 노골적으로 밤맹이질하기시작햇다。

상수는 오늘밤안으로 안해가 결과를내지안흐면 병원이고 집이고 죄다 집어내버리고 서울로 정순이를 따려서 아조 올녀가겟노라고말햇다。

열두시나 지나서 상수는정순을 여관압까지 다려다주고 집으로 돌아왓다。

그는 정순이한테서 오늘밤에는 돌어가 최후의단판을하라는 명령을밧고도라왓다。

『꼭 결과를내요 결과 내기전에는 저를보지말어요』

하고 정순은 눈을 동그랗게 뜨든것이다。

그러나 상수가 집에들어올 때 집안이 왼통몰코잇섯다。 상수의 안해가 양잿물을먹고 자살을 한것이다。

化粧中에서第一必要한것은 臙脂나粉이아니라아름다운머리입니다
魅力은 恒常당신과가치잇슬뿐아니라 男子의마음을움직임니다

金鶴香油
금학향유
本舖 株式會社野村商店

肺病專門海州療養院
十
黃海道海州南山外
院長 賀樂
副院長 金秉瑞
電話 一七五・二七三
振替京城 一七〇六九番
一、療養指針書一冊代 十二錢切手
一、本院入院案內書要 一錢切手

都賣散賣
鑛山用藥品 工業藥品 衛生材料品 醫療器械 處方調劑 醫療藥品 有名賣藥
山崎仁壽堂
京城府鐘路四丁目 電車交叉点
電光化門二五六番
振替京城八〇八番

朝夜로늘쓰는나의 仁丹煉齒磨 나의자랑은 雪白한의齒
廿錢・廿五錢・四十錢
仁丹の煉歯磨
森下仁丹本舖

Columbia
舊正月 特別新譜
甲戌年劈頭 콜럼비아大進擊!!
新民謠 저녁종각 ─ 姜弘植
流行歌 失戀의노래 ─ 秋全玉
레코ー드番號(四〇四八九)
(舊曲) 流行歌 炳雲의노래 ─ 蔡奎燁
流行歌 외로운마음 ─ 崔明珠
레코ー드番號(四〇四九〇)

來ル二日特別大興行 舊正月節分祭!・初午日!! 全機!!新春より連續的に名畫大公開なせる新興映畫!! 二月封切 一週突如興畫界に放つ二大巨彈 實見よ此の中央館の努力を!!
新興キネマ超特作現代劇 雜誌オール讀物號所載 原作演本浩 監督渡邊新太郎
十二階下の少年達 全拾二卷
主演 河津清三郎 助演 花房輝子・小宮一晃・生方一平・衣笠淳子・外オールスターキャスト
オール讀物號三百萬讀者の熱狂の問題篇!!近來の傑作と謳はされた異色映畫!!不良と喧嘩と××と戀の充滿らた十二階下の變ったアトモスフイアとニユアンスが心ゆくまで描寫されてゐる最近ヨタモノ映畫の傑作篇!!
寬壽郎プロ初春超特作 新興キネマ初春提供 大阪時事新報連載 原作土師清二 監督白井戰太郎
陽に叛くもの 黃金騎士 全拾四卷
主演 嵐寬壽郎 二役主演 助演 淡路千夜子・嵐徑三郎・歌川八重子・荒木忍・外オールスターキャスト
永樂町一 電話三〇四一 中央館

二月五日밤부터
料金階上 大人三十錢 小人二十錢 階下 大人二十錢 小人十錢
劇團太陽劇場大公演第二週
1、喜劇 나무아미타불 一幕四場 朴珍編
2、悲劇 時勢는흐른다 一幕 朴春嵐作
3、漫談獨唱
流行歌 신카나리아 金小波 李貞子 羅仙嬌 馬賢淑 崔承伊 郭敬信 崔承燕 舞踊 全玉 崔承伊
新民謠… 石金星
딴센스ー…… 林生 申카나리아員
4、鄕土歌劇 장가들기실혀 一幕 朴春嵐作
太陽劇場娘子軍의總行進으로우리朝鮮에옛날民謠나新民謠數十種을통모라가지고짜아내인朝鮮서처음생긴鄕土歌劇입니다。
次週豫名=不如歸 3 로미오와쭈리엣。
特別豫告=舊正月 日낫부터 不朽의豪華的巨彈篇 新世紀10 國際大喜劇 國際喜劇호텔12
仁寺洞 電光三六一 朝鮮劇場

白晝街路上에서 痴情의青年이亂舞

永遠한傷處준情婦에鮮血洗禮

三十日、羅南에慘劇

【羅南】 지난三十日오후여섯시 오십분경에 룡성면송평동(龍城面松坪洞)청한동(淸漢洞)의 방에서 전신에피투성이된 녀자가 동내것집을 향하야 사람살려달라고 아우성을치며 도망하는뒤를 사십전후의남자가 피무든오촌히분가량되는 칼을 들고따라가서 녀자를붓들고 마음대로찔러녀자의 하복부(下腹部)의 상처에서 보기에도 끔찍하게대장(大腸)이 로출되여 현장에 꺼구러진 대참극이 백주대로에 연출되여 보기에 무시무시한 사건이 발생 하엿는데 사건의내용은 가해자는 원적을 황해도 은률군북부면금산리(黃海道殷栗郡北部面金山里)에 두고 일정한주소가업시 바랑하는 광부 곽영두(郭永斗)(四四)이며 피해자는함남정평(咸南定平)출생인 리필순(李必順)(三三)으로 전긔 곽영두가 원산모려관에서 취부(炊夫)로잇슬때 리필순이와 정이통하야 소화칠년류월경에 부부가되며 이래부령군청암면반죽동(富寧郡青岩面班竹洞)에서 동거하다가 작년 류월경에 곽영두가 원산방면에로 동하려 간사이에 그처되는전긔리필순이는 청진 포항동에서 생활하얏는데 그유아를 모중국인에게 삼백간 양육을의뢰하고 포항동모남자와 남모르는 정을통하야 끈으려야끈을수업는 관계를맷고 곽영두를멀두에도두지도안엇섯다 그호곽영두가 이사실을탐지하고 매일 술로 슯아린상처를 어루만지며 괴로운 한심으로그날그날을 보내든바 약이개월전에 자긔자신으로는 일대결심을하고 하나뿐인 자긔혈육인 유아를차저가지고 영안(永安)에 건거하야살든바 뜻하지안케도 하나밧게업는 혈육조차 굼주린괴로운생활에 시달리여 영양부족으로 병사하고말엇다 사랑하는안해에게 저바림을 밧고난후에는 단지 혈육의유아에게 정을붓처살든 곽영두는 안해의사랑 자식의정을 이저바린후에는 모-든 결과가더욱이 자긔를불행한 함정에서 헤매이게한것은 안해의부정한 소치이라고 단정한후 결심하고 죽은아해를 가심에안고 청진에가서 포항동로점에서 오촌칠푼되는 칼을사가지고 전긔리필순이를 차저가서 죽은어린아해를 가슴에안고 이아해를 젓을 먹여달라고청하니 리필순이는 도라보지도안코 나가려할때 미리감주워두웟든칼을 빼여서 사오차찌른후에 도망가는것을좃처가서까지 참혹한피의 세례를준것이다 그리고 피해자는 방금 나남도립병원에 입원치료중이나 상처가상처인만큼 생명이위독하다고한다

減免된水稅를 地主들이橫取

昆明水組區內作人의饑饉

外地流離者가續出

【昆陽】 경남사천군곤명수리조합구역인 금정곡신흥 삼개동리에는 근일백설이 날임을불구하고 정든향토를 등지고일본기타각지로 떠나는 소농민이만타는바 그들은 수년이내련속하는 풍수재로인 하야 소작마지기하는것이 온전치못한 상태인것은 일반이아는바어니와 가혹한 지주들은 소작료를 조금도감면함이 업슬뿐아니라 재해로인한 감면된 수리세까지도 지주자긔들이착취하야 버려서 벌서부터 량식이 떠려저서 도저히이지방에서는 생활을 유지할수업슴이라한다

北栗勉勵會主催 敎人慰安聖劇

本社支局後援

【北栗】 재령군 북률면려회(北栗勉勵會)주최와 본보 북률지국후원으로 음정월이일 밤에 교인위안성극회(敎人慰安聖劇會)를개최할터인데 극제는「죽음의 그늘에서헤매는이들」「천상막과『오벌드힐』천상마」으로 일반청객의 래림을 대환영하리라한다

支拂執行兩命令 三千六百餘件

差押만이九百餘件

◇鐵原支廳의昨年中統計

【鐵原】 작년일년동안에경성지방법원철원지청에서취급처리한 각종의통계를 조사해보면지불명령이 이천구십사건、집행명령이일천오백구십이건합삼천륙백팔십육건에 차압이 구백건이며 소송에 들어가서는 형사(刑事)가 이천오백구십건민사(民事)가사백십삼건 합삼천삼건으로 각종이모다 전년에비하야 증가되엿다고한다

舊年末을期하야 極貧市民을救助

【全州】 혹독한 치위에서 괴한에 쪼들이는 빈민을구제코자 전주경찰서보안계에서는요사이 일반시민에게 의연을 모집하는중인데 벌서부터 오십여원의금액이 드러와슴으로 방금시내빈민을 철저히 조사하는중이라는데 구제방법은 오는음력세말을 기하야 공동분급키로 하엿다하며 일반시민의 만흔의연을바란다고한다

二歲小兒轢死

【永安】 지난삼십일일오후이시경에함북영안탄광(咸北永安炭礦)에서는 두살된 소아가 영안공장에 운반하는탄차(炭車)에치여죽엇는데그내용은、탄광에 거주하는류

晝間에는勞働 夜間에는金盜掘

八人組一團一網打盡

【奉化】 경북 봉화군 법전면풍정리송본금광산(法田面豊井里松本金鑛山)에는 그광산의광부들이 계획조직한 팔인조의금도굴단이 잠재하여 주간에는진실히풍파리를하고 야간에는 광굴에 가만히들어가서 금을파다가 다른광산의 제련장(製鍊場)에 운반하여내는 엄청난광부들이잇섯는바 그수범은 본적을김천군 현주소봉화군법전면、소자리박춘길(朴春吉)(三二)로서 작년십일월부터 이광산에서 진실하게 로동하여오든바 요사이광부십수명과 공모하고 전긔와가튼 범행을하게된것이 경찰에 탐지되여 곳팔명의일단을인치취조중이라는데 그들의 씨명은 다음과 갓다한다

朴春吉 沈仁燮 黃福周 崔萬石 鄭潤燮 金鳳京 申國雨 鄭道光

洞民同情으로 燒失家屋再建

【泗川】 지난일월이십구일에 사천군 사천면선인동김명서(金明瑞)의가옥일동삼간이 아이들의불작난으로 전소되엇슴은 기보한바어니와 전긔 김명서는본시 곤난한 가정으로 그날그날의호구가 어려웟슴으로 도저히소실된가옥을 다시 세울형편이못되고 사오인 식구의 의지할곳이업서서 엄동설한에 방황함을보고 불상히생각한 동민일동은 건곡고초(鍛穀藁草)등을긔부하야소실된집을다시세우게한다고한다

畜牛生食奬勵

【泗川】 사천군당국은 사천군내 축우사양자로서 축우에게 생식을시키지아니하는 집에는 소죽쑤을함부로 탐취하야가는페단이 불소함으로 일반의원성이놉다고한다

本報讀者優待

【東南】 본보동남지국에서는관내본보애독자를위하야 음력신이월 이십일부터 동정월이십일까지 일개월간구룡리에잇는 관송사진관(松翁寫館)에교섭하야 우리간내에사진박는독자에게는특히반할인으로우대하기로하엿는데할인권은지국에서배부하리라고한다

雲峴宮의봄 (一九)

琴童 作 / 芝山 畫

廿三의八

홍선「대ー아니 지금은운현궁ー에는 차자 사람의 출입이 빈번하여 갓다。

이건의 술친구、기생집 동무 투전친구들도 모도 새옷을 구해서 떨처 입고 운현궁을 차저와서 하의(賀意)를 올렷다。

원로 대신들의 남여도 련하여 운현궁문에 드나들엇다。

이건에는 한낫 부랑자로인정하고 자긔집으로 차저 올지라도 영내(楹內)에도 들이지 안튼 (지벌과 가픔을 자랑하는) 명문거족들도 모도서로 아풀 다투아서 운현궁으로 몰려 들엇다。

그 가운데 처하여 그들을 응대하는 홍선의 태도ー그것은 과연 보는사람의 눈을 둥그러케 하지 안흘수가 업섯다。

폐립파이ー얼굴에는 늘 비굴한 우슴을 흘리며 먹을것을 맛나면 생사를 헤아리지 안코 달려들든 홍선이 아니엇든가?

그러나 지금 그들의 눈아페 나타난 홍선은 어떤 사람인가?

『하하하하 내가 무얼 아오?』

호긔로히 그가 소리처 우술때는 그 우슴소리는 능히 만민의 머리를 수그러지게 하엿다。

야위고 창백한 얼굴이지만 한번 그 눈을 크게 뜰때는 등ㅅ골로는 소름이 쪽 끼첫다。

천연히 구비된 위풍ーー一조一석에 배우거나 스스로지웃지 못할 그것은 왕자의위엄이엇다。

눈을 고요히 감고、고요한 말로 하는 한마듸의 명령이라도、아페 잇는 사람은 마음이송구하여 저서 저절로시행치 안홀수 업게 하는 그위풍ーー이것은 결코 배우거나 련습하여서 될 종류의것이 아니엇다。본시 그런 천품을 타고 나서야 비로소가질수 잇는 위엄이엇다。

대서가로 결정된 이후에는、한번 홍선을 차즌 사람은 누구를 막논하고、잔심으로홍선에 복종하기를 맹서하엿다

이 패긔、이 위력、이 압력、이 지배력、이 통찰력아래 반항을 하거나 대항을할만한 용긔를 가저볼 사람이 업섯다。

홍선의 이 위력과 압력을 봄에 따라서、현하의 적개의 암류(暗流)는 더욱 불안하고 무시무시하엿다。한번 손을들 때에는 어떤 일아던 감행할 만한 홍선의 위력과 담력을 차차 리해함에 따라서 장내에 생겨날 참극을 생각하고 모도 전전긍긍하엿다。

조성하는 맛날 운현궁을 떠나지 안코、홍선을 모섯다。

홍선의 도령이 보위에 오르시기만 하면、관서 한자리는 예상하고 잇든 성하가、겨우 정삼품에 머므른것은、약간 불만하기는 하엿지만、홍선의 인물을 이미 알은성하는 표면에까지 그 불평을 나타내이지 안헛다。장내 자긔의 수완만 잇스면 암만이라도 올라갈 길이 남어 잇스며、더구나 홍선이 자긔의 맛아들도 겨우 승후관의 지위에 갓다노코、서자재선(庶子載先)은 그냥 야(野)에머물어 두게함에 비치어서、자긔의 정삼품이라 하는 지위에 불평을 말할 수가 업섯다

성하도고요히 기다렷다。

어서 이 며츨 남지 안흔계해년이 다가고、새해가 이르러서、눈을뜬 사자의 포함성을 들어 보고저……。

어떤 포함성이 나오나?그새 십수년간을、은인하고 은인하여 가면서、닥고 갈고 궁리하고 세운 이사자의 계획은 어떤것인가……고

그때의 빗나고、우렁찬 날을 생각할 때에、젊은 성하는、가슴이 들먹거리는것을금하지를 못하엿다。그러고、자긔도 또한 그 우렁찬 날에 한개의 역할을 마터서 할사람임을 생각할 때에、희열과 만족감과 궁지를 금할수가 업섯다。

이리하여 불안과、희망이뒤석긴 계해년은 고요히 고요히 흘러 갓다。

따뜻한交歡場에

◎仁丹을가지면 아름다운容器에燦爛한銀粒

◎仁丹을잡수시면 입술을적시는그리운口薰

◎仁丹은녹어서 목으로흐르는아름다운音聲

社交人은꼭!

銀粒仁丹

銀粒活用
惡疫流行할時
口中惡臭날時
音聲使用할時
運動散步할時
疲勞倦怠할時
船車旅行의時
宴會喫煙할時
食前食後
訪問接客의時
執務工夫할時

懷中藥仁丹本舖 大阪 森下博營業所